



# *Infor*MAR



Confraría de Pescadores de Cedeira

Nº 4 / Decembro 2008

## **Dosier axudas á PESCA**

## **Inicio das OBRAS na LONXA**

## **Festa do PERCEBE 2008**



Xosé Cheda

# OBRAS NA LONXA

## INICIO DAS OBRAS DA NOVA LONXA

Cun retraso de un ano sobre o previsto inicialmente, (recordamos que na revista informar do ano pasado dábase conta da visita no mês de febreiro da Conselleira de Pesca na cal se previa o inicio das obras no ano 2007) en outubro deron comenzo as obras da nova lonxa.

O proxecto nesta primeira fase contempla a construción, nunha superficie total a ocupar de 1.765 m<sup>2</sup> duha estrutura en forma de L que comprende o edificio de departamentos de exportadores, sala de manipulación de marisco e patios de maniobra, cunha largura total de 115,75 metros e anchos de 9,65 e 30 metros por zonas.

Nunha das súas ramas estarán os 19 almacéns para os exportadores de peixe, cunha superficie aproximada de 53 m<sup>2</sup> cada ún constarán de dúas plantas e estarán acondicionados con aseos, duchas e oficiñas na segunda planta, a altura respecto do solo será de 1,20 para dotarlos de muelle de atraque que facilite a carga das caixas de peixe nos camións.

Noutro lateral e xunto cunha sala de 52 m<sup>2</sup> adicada á clasificación e manipulación de marisco atoparase unha sala de aseos e vestiarios, masculinos e femeninos para os usuarios (proveedores) da lonxa, ademais da sala de caldeiras, sala de máquinas, sala de carga de baterías e sala de expedición. O movemento interno realízase por un pasillo central de 5 metros de ancho que comunicará o edificio da lonxa cós distintos departamentos, saída directa de peixe, etc, sendo logo o eixe central da Nova lonxa.

Dentro dun ano estarán rematadas estas obras e, previsiblemente, dará comenzo a segunda fase que consistirá nun edificio anexo ó anterior que ubicará a nova lonxa, moderna, climatizada e dotada de tódalas facilidades para unha venda áxil e hixiénica do produto, que terá unha única canle de entrada e outra de saída directa ó pasillo de distribución dos departamentos de usuarios e á sala de expedición. Tamén contará con oficiñas, aseos e vestiarios e cafetería.



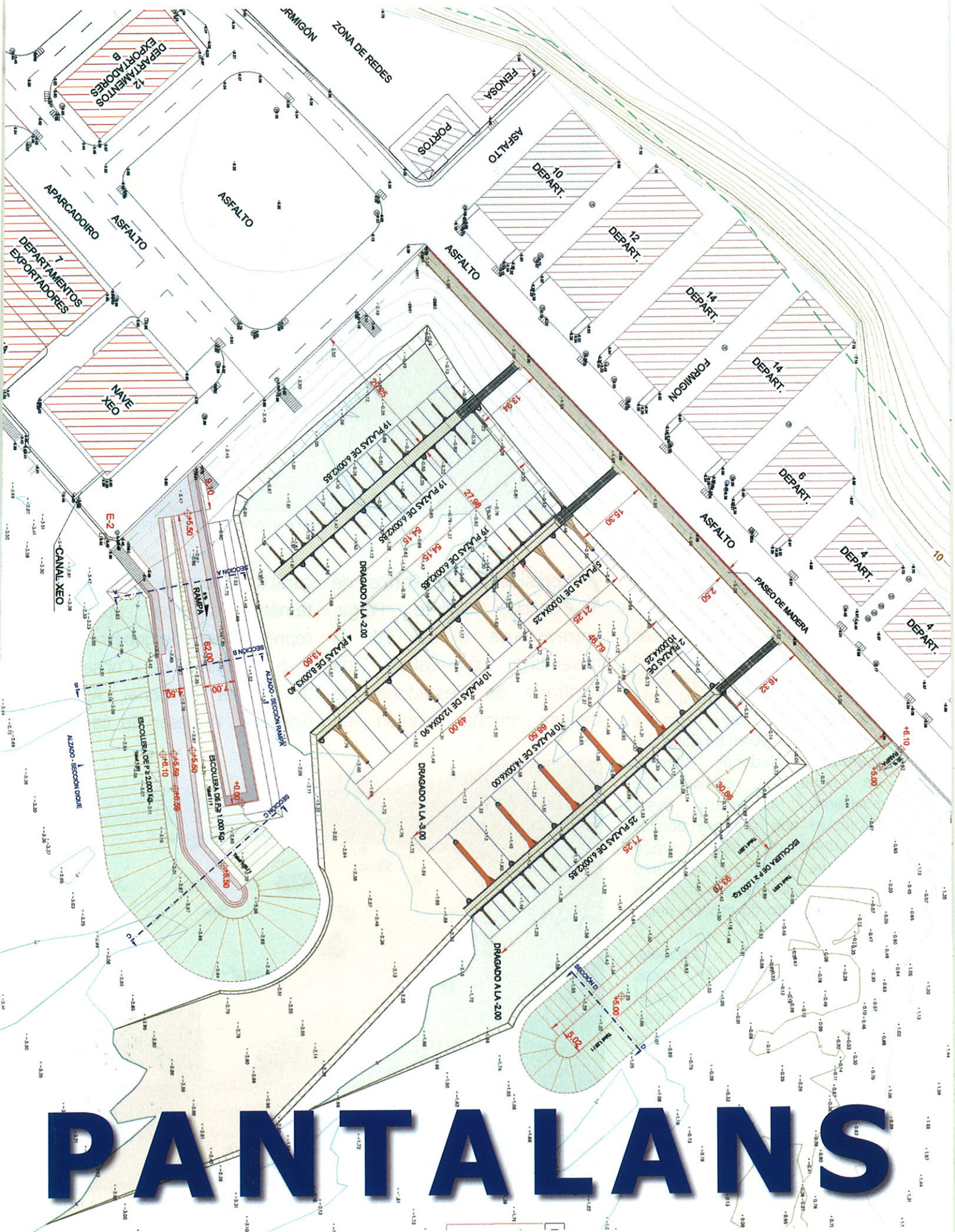

(Extracto do dossier entregado a Portos de Galicia en abril do 2006)

• Ordenación dos puntos de amarre

Necesítase a instalación de pantaláns flotantes, diante dos almacéns dos armadores, actuación que ten que vir acompañada da construción dun dique de abrigo, duns 50 metros, a continuación da fábrica de xeo, onde tamén podería estar situada a rampa.

Esta actuación está xustificada xa que na actualidade non hai ningún tipo de ordenación das embarcacións dentro do porto e os metros de atraque son insuficientes para as embarcacións de pequeno e mediano porte. Para cubrir as necesidades do porto sería necesario a instalación de pantaláns que deran servizo de atraque entre 70 e 100 embarcacións (ver mapa anexo).

A frota de Cedeira, con 50 embarcacións adicadas á pesca artesanal con "artes menores" e 20 embarcacións de litoral entre volanteiros, rascos, cerco e palangre que operan no Caladeiro Cantábrico Nacional, ademais de numerosas embarcacións auxiliares, necesitan desta actuación non só para dotalas de puntos de amarre, senón para que formen un conxunto ordeado e así conquistar un mellor aproveitamento do espazo nesta ría tan pequena.

Conquírese ademais, unha prevención de riscos laborais o eliminarse o actual risco de accidentes que poidan ocasionarse xa que a escollera pola que se accede ás pequenas embarcacións que están fondeadas non ten ningún tipo de escada de baixada, hai que saltar polas rochas có perigo que isto conleva, polo cal creemos necesaria esta actuación.

# ACTUACIÓNS D



Actual rampa de varado de pequenas embarcacións

O presidente de Portos de Galicia, Jacinto Parga, entrevistouse o día 18 de novembro có Cabido da Confraría de Pescadores de Cedeira nunha reunión de carácter informal. No encontro tamén estiveron presentes representantes do goberno local e o delegado da Consellería de Política Territorial, Alberto González. A pesar do carácter



Posible emprazamento do dique de abrigo de pantalás e rampa

# E MELLORA PENDENTES NO PORTO DE CEDEIRA

extra oficial do encontro, despexáronse algunhas dúbidas, unha delas, a construción dunha serie de pantaláns na dársena cedeireense, unha vella demandan do depósito local que vai tomando forma. Así, aínda que estaba previsto que se licitase a obra nestes días, segundo confirmaron desde

Portos de Galicia a intervención deberá atrasarse un par de meses, debido a que o resultado do estudo de batimetría -mide a profundidade mariña para determinar a topografía dos fondos mariños- non ofreceu os resultados esperados. Segundo confirman desde Portos, tras esta análise constatouse que

de non modificarse o proxecto poderíanse producir fortes correntes que afectarían ós pantaláns e as embarcacións. Así, técnicos da Xunta traballan agora na procura de mellor solución técnica a este problema a cal permitiría licitar a obra a finais deste ano ou a principios do próximo.



Emprazamento dos pantaláns flotantes

# PROXECTO DE COMERCIALIZACIÓN DE POLBO

A Confraría de Pescadores de Cedeira, esta apostando dende hai tempo, por unha pesca de sostenibilidade e rendible, dentro deste contexto, e tendo en conta tanto a importancia social como económica deste sector, pretende iniciar un proxecto de comercialización do polbo para mellorar a rendabilidade das embarcacións que se adican a este recurso e a calidade de vida dos mariñeiros, a través dunha mellora da comercialización en primeira venda.

O plan zonal experimental de captura de polbo (*Octopus vulgaris*) vixente ata o 31 de decembro do 2009, abarca non só o ámbito territorial da Confraría de Cedeira sinón toda a zona cantábrica dende Monte Campelo ata o Río Eo. A dito plan están acollidas tódalas embarcacións con permiso de explotación actualmente en vigor do

censo de artes menores con nasa de polbo. Dentro de este plan contemplase unha veda de dous meses consecutivos, que para o ano 2009 será o comprendido entre o 9 de maio e o 7 de xullo, e dous topes de capturas diferentes: de maio a outubro, un tope máximo diario de 40 kg por embarcación e 40 kg máis por tripulante debidamente enrolado a bordo, e de novembro a abril, un tope de máximo semanal de 200 kg por embarcación, e 200 máis por tripulante enrolado a bordo. O tamaño mínimo de captura establécese en 1 kg. para todo o ano. Poidendo deixalas nasas caladas o fin de semana e balizadas adecuadamente.

As estadísticas indican que a venda deste celafolopodo ocupa o terceiro lugar en kilos descargados nesta lonxa durante os últimos catro anos (só por detrás do peixe sapo e pescada). Ocupando o sexto



lugar das lonxas de baixura de Galicia en vendas deste produto.

E por todo isto, e co fin de mellorar a comercialización, e con elo un aumento do



EVOLUCIÓN POR ANOS



prezo medio e dos ingresos en primeira venda de polbo de todos aqueles mariñeiros que viven deste recurso na nosa zona, preséntouse á Consellería de Pesca un proxecto para dotar á lonxa dunha máquina clasificadora por peso e etiquetadora.

CO PROCESO DE COMERCIALIZACIÓN DO POLBO esperamos non só un incremento nas

PRINCIPAIS ESPECIES NA LONXA DE CEDEIRA DO  
01/01/2004 Ó 31/12/2007  
en cantidade ( Kg)

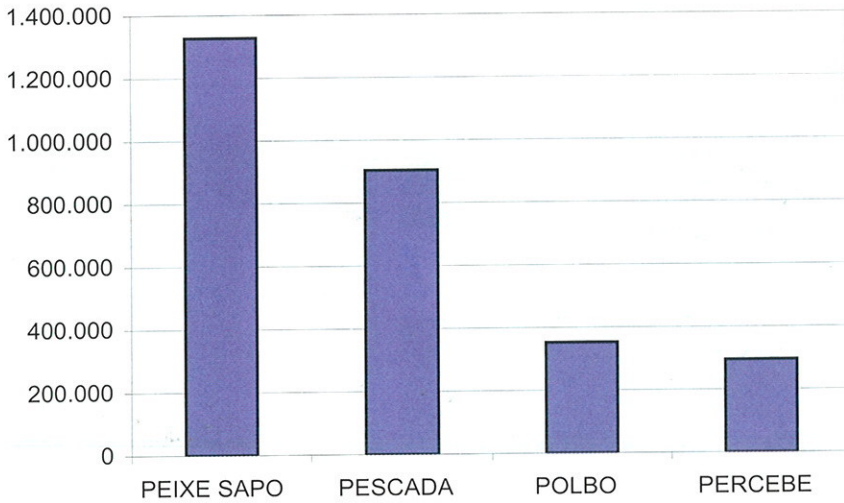

súa pesaxe e clasificación , ata o mercado ou consumidor final, unha vez clasificado e pesado integrarase no actual sistema de venda automática, co cal o consumidor final terá toda a información da mercadería. Como derradeiro paso, cá inclusión deste especie na marca de calidade " producto certificado " **"pescadeRías ¿de onde se non? ®"** o polbo de Cedeira irá dende a clasificadora ata o consumidor sen ningún tipo de manipulación intermedia e cá garantía que da no mercado a marca de calidade impulsada pola Consellería de pesca que garantiza que o produto se identifique, ao longo da cadea de distribución como auténticamente galego e que polas súas características intrínsecas e polo saber facer da xente do sector se



ó de fai cinco anos. Cá clasificación, tanto en calidade coma en tamaño, tentaremos que o noso produto sexa coñecido en todos os mercados por medio duns

vendas de esta especie na lonxa senón un importante aumento do precio medio de venda xa que como podemos observar na táboa seguinte , aínda que o índice de prezos ó consumo ven aumentando progresivamente de ano a ano, o valor medio/kg desta especie mantense igual ou incluso lixeiramente inferior



envases identificativos nos que diferencian do resto de produtos permanecera o polbo dende a procedentes doutras orixes.

Lonxa Cedeira	Xan	Feb	Mar	Abr	Mai	Xuñ	Xull	Ago	Sep	Out	Nov	Dec
2003	5,7	5,3	5,6	5,9	5,1	4,3	5,3	6,1	4,8	4,6	4,9	5,1
2004	4,6	4,6	4,5	4,5	4,4	4,3	5,2	4,5	4,2	4,5	5,0	4,9
2005	4,7	4,6	4,4	4,6	4,3	4,4	4,8	5,1	4,9	4,7	4,8	5,0
2006	4,5	4,6	4,6	4,7	4,8		5,7	6,1	6,2	5,2	5,5	5,1
2007	4,5	4,4	4,7	4,5	5,3		4,1	4,7	4,8	4,4	4,6	4,8

Taboa 1: Evolución do prezo en lonxa de polbo( €/Kg) ,por meses, nos derradeiros cinco anos

EUROPEAN UNION  
European Social Fund  
Article 6 Innovative Measures



En decembro deste ano remata o Proxecto Serea e logo de dous anos de traballo pódese observar na páxina web "www.serea.org" o gran número de actividades que foron postas en practica e o coñecemento e a difusión en tódolos foros de debate relacionados cá pesca, dun sector, a pesca de baixura costera e arteanal que era a gran descoñecida en Europa.

A iniciativa cofinanciada polo Fondo Social Europeo tras analizar a problemática que afecta o sector da pesca, busca as opcións mais adecuadas para consolidar a súa presenza en villas que teñen no mesmo a súa principal referencia tanto social como económica.

Entre as actividades realizadas destaca a gravación dun spot publicitario dentro dunha campaña de mellora da imaxe do sector pesqueiro galego, ca colaboración das embarcacións "Brisas de Cedeira" e "Playa Mar" Na rodaxe do anuncio participaron

como figurantes 16 persoas voluntarias da vila de Cedeira e da súa comarca vencelladas ao mundo da pesca e o marisqueo. Emitido na televisión de Galicia no més de setembro, tamén se pode ve-lo mesmo xunto cunha reportaxe de "como se rodou" na páxina web de serea.

No que respecta ó intercambio de experiencias, xunto con representantes das confrarías de Cambados e Lira, persoal das universidades galegas e pescadores e tecnicos italianos, bretóns e letóns realizouse unha visita técnica a Cerdeña (Italia) onde se realizou unha actividade práctica de pescaturismo na Area Mariña Protexida do Parque nacional dell'Asinara e participouse na **"Conferencia Internacional sobre a diversificación no sector da pesca"**.

Na Bretaña francesa visitouse o PARK NATURAL MARIN de Iroise onde se está promovendo una marca de calidade como distintivo das especies que se capturan dentro dos límites

do parque. Visita ó IFREMER ( Instituto francés de investigación para a explotación do Mar ) có fin de coñecer o sistema de información pesqueiro francés así como o número e tipo de embarcacións , as capturas , os ingresos .... e a progresión dos mesmos ó longo do tempo. En Audierne Port celebrouse a conferencia transnacional **"Obxectivo: pesca de baixura 2020: estratexias, apostas e ambicións"** enfocada á pesca de baixura e ás diferentes estratexias seguidas polas distintas entidades integrantes do proxecto : reservas mariñas, ititurismo ou turismo mariñeiro, recualificación , revalorización e posta en valor do sector pesqueiro ...



**SEREA**  
SEASIDE REORIENTATION ACTIVITIES

# PROXECTO FeDCEDEIRA



É un punto de apoio á comunidade pesqueira.

A súa función é:

- Captar iniciativas e inquietudes para iniciar, consolidar ou diversificar a súa actividade económica no sector pesqueiro e afíns.
- Facer seguimento das oportunidades de diversificación que xurdan, e ofrecerlles aos interesados.
- Promover a formación vinculada ao mar e a pesca.

Información:

Tfno.-981.48.22.00  
Confraría de Pescadores de Cedeira.  
Camiño de Arealonga, nº1. 15350 Cedeira (A Coruña).  
fed@confrariacedeira.org • www.confrariacedeira.org



XUNTA DE GALICIA  
CONSELLERÍA DE PESCA  
E ASUNTOS MARÍTIMOS



CONFRARÍA DE  
PESCADORES  
DE  
CEDEIRA

«Esta actividade foi realizada cunha axuda económica da Consellería de Pesca e Asuntos Marítimos»



## OBXETIVOS

É un punto de apoio á comunidade pesqueira.

- 1.- Orientar aos pescadores, ás mulleres do sector pesqueiro e aos mozos, para que se formen en áreas de coñecemento:
  - A) relacionados con:
    - a pesca e a súa tecnoloxía.
    - as novas tecnoloxías de información e da comunicación nos seus aspectos de aplicación á pesca e á navegación.
    - as técnicas de xestión e as habilidades sociais.
  - B) dirixidas á diversificación económica das zonas dependentes da pesca en ámbitos vinculados co mar.
- 2.- Fomentar na comunidade a formación en materia ambiental sobre o mar e a pesca.
- 3.- Divulgación sobre:
  - A) os valores e o uso sustentable de áreas litorais.  
*Involucrando a toda a comunidade pesqueira nun concurso de ideas: ¿Qué facer coas artes de pesca inservibles?*
  - B) a pesca responsable.  
*Informando a tódolos potenciais usuarios da reserva mariña de interese pesqueiro Ría de Cedeira, dos usos permitidos e prohibidos na mesma.*

## 1º PREMIO DE VALORIZACIÓN DAS ARTES DE PESCA EN DESUSO.



Dotación para os premios: 600 €.

Información:  
Tfno.-981.48.22.00

Recollida das bases do concurso:  
Confraría de Pescadores de Cedeira.  
Camiño de Arealonga, nº1. 15350 Cedeira (A Coruña).

fed@confrariacedeira.org • www.confrariacedeira.org

## APUNTÁDEVOS



Este proxecto dará comenzo  
En xaneiro do 2009.

# PROXECTO RECOPADES



## Presentación Trailer do Documental "Guardianes del Mar" no Congreso UICN

A Rede de Comunidades Pesqueiras Artesanais polo Desenvorlo Sostible (RECOPADES), celebrou en Galicia o seminario internacional "Sensibilización para a Biodiversidade". Representantes de organizacións pesqueiras de Argentina, Uruguay, Chile, Brasil, e Galicia estiveron visitando a nosa vila, interesándose pola nosa maneira de traballar e de viví-lo día a día da pesca e o marisqueo. Entre as actividades, participouse na gravación do documental "Guardianes del Mar" o cal foi presentado no congreso de UICN (Unión Internacional para la Conservación de la Naturaleza) en Barcelona no mes de outubro.

Este documental mostra as realidades e problemáticas das comunidades artesanais pertencentes a RECOPADES e como estas beñen de implementar iniciativas orientadas ó desenvolto sostible, onde os pescadores artesanais cumpren ó rol de guardians da biodiversidade dos seus recursos mariños e fluviais.

**Objetivos de las comunidades de RECOPADES**

- Si bien estos grupos tienen características particulares de cada una de las regiones geográficas, los recursos disponibles, las tradiciones y las culturas, el haber encontrado un conjunto de objetivos comunes a todos ellas fue el motivo inicial para concretar esta red.
- estimular el espíritu solidario y de colaboración e intercambio entre sus miembros;
- mejorar las condiciones socioeconómicas que permitan gozar de una mayor calidad de vida a las familias, sobre todo en aspectos relacionados con salud, vivienda, educación, calidad;
- promover el cuidado de los recursos y el uso racional de los mismos, mediante una pesca responsable y sostenible;
- fomentar el comercio justo como proceso de sostenibilidad, creando vías de comercialización alternativas al tradicional que les permita obtener mejores ingresos;
- ser reconocidos como representantes del sector pesquero artesanal ante los organismos oficiales;
- dignificar la profesión del pescador artesanal;
- impulsar el desarrollo de actividades complementarias por parte de todos los integrantes de las comunidades, fundamentalmente las dirigidas al turismo.

**Qué es RECOPADES**

Es una red de cooperación mutua constituida por comunidades de pescadores artesanales quienes a través de las buenas prácticas demuestran su credibilidad. Es una red que a través de acciones resolutivas a problemas concretos emprende procesos de transformación orientados al desarrollo sostenible.

**Misión de RECOPADES**

Contribuir a la bioseguridad e implementación de soluciones a los problemas de los pescadores artesanales, a través de la cooperación mutua entre comunidades, posicionando al pescador artesanal ante la sociedad como cuidadores y abaceros de los recursos pesqueros.

**Organizaciones ecoempañadas RECOPADES**

Fundación Protager (Santa Fe, Argentina), CaDePisca (Mar del Plata, Argentina), Centro Nacional Patagónico CENPAT (Argentina), Instituto Tarramar (Ceasa, Brasil), Corporación Costas Sustentables (VI Región, Chile), Programa Costas (Uruguay), Instituto del Pol Negro (Uruguay), Fundación AVINA (Latinoamérica), Fundación Lomense para la Pesca Sostenible (Galicia, España).

**Contactos:**  
**AMÉRICA LATINA:** Cadutz Salas, Av. Ovaruz 568 of. 26, Pichilemu (Chile) - recopaades@gmail.com  
 Teléfono +56 72 264 1705  
**ESPAÑA:** Fundación Lomense para la Pesca Sostenible, Oján de la Coruña, 26 - 1º, 15008 A Coruña (España)  
 www.fundacionlomense.org - recopaades@gmail.com  
 Teléfono +34 - 669 89187

**RECOPADES**  
Red de Comunidades Pesqueiras Artesanais Por el Desarrollo Sostenible

**Comunidades integrantes:**  
 Puerto Madryn-APAPM, Santa Fe-ASOPENOR (Argentina), Praia de Canto Verde (Brasil), Bucalemu (Chile), Laguna de Rocha-APALCO (Uruguay), Cañadón de Lira, Cañadón de Cedeira, Arroyos de San Andrés, Cañadón de la Hiena - Cauran (España)

**Comunidades de RECOPADES**

Desde 2004 representa a los pescadores artesanales en el Consejo Provincial Pesquero. Esta organismo trabaja en la protección y conservación de los recursos pesqueros, colabora en todo lo referido a la pesca tanto deportiva como comercial, promueve la implementación de acuerdos de cooperación y de todas las propuestas convenientes para la mejor aplicación de la ley.

**Sindicato de trabajadores independientes, buzos mariscadores, pescadores y algueros N° 1 de Bucalemu, VI Región, O'Higgins, Chile**

Está integrado por 42 pescadores artesanales (hombres y mujeres): los recolectores de orilla, principalmente de 23 algas y los buzos, que son los armadores de la flota artesanal. Desarrollan su actividad en la caleta de Bucalemu, emplazada a la orilla de la laguna del mismo nombre. Enfrenta la mayor crisis pesquera de los últimos 30 años, dado que las pesquerías se han reducido a la mitad 75% debido a la actividad industrial, por lo que su flota se ha reducido a la mitad. Actualmente, a través de fondos públicos, se le dotará a la caleta de mejor infraestructura, que permite ofrecer servicios al turismo. La actividad de mayor rentabilidad a nivel regional es una fiesta gastronómica y folclórica en torno a un plato denominado polvo marino, una preparación con pescados y mariscos y que cada año recibe a cerca de 2000 comensales.

**Asociación de pescadores artesanales de Puerto Madryn (APAPM), Patagonia, Argentina**

Grupo desde 1993 a recolectores, redores de costa, pulperos, buzos marisqueros y aligueros. La actividad se realiza en las golfs de Nuevo y San Mateo, en la Patagonia Argentina. Involucra a unas 200 personas en forma directa y a otras 200 en el procesamiento de los productos. La APAPM participa en el Plan de Manejo de Península Valdés (Patrimonio Natural de la Humanidad). Desde 2001 integra una mesa técnica que elabora recomendaciones para el manejo sustentable de la pesquería en la Zona I (golfs marplatenses). Se trabaja también en consolidar los modelos de manejo, comedidos como Derechos de uso territorial para los recolectores sistemáticos de la comunidad de El Racho y el Acceso de entrada limitado para la marisquería por buzo.

**Asociación de pescadores artesanales de las lagunas costeras (APALCO), Laguna de Rocha, Uruguay**

Creada en 2003 por 47 socios (hombres y mujeres), hoy agrupa a 40 pescadores. Es una comunidad ubicada al este del Uruguay, asentada en la faja arenosa que separa la laguna de Rocha del océano Atlántico, dentro de la única Reserva de Biosfera del país. La asociación ha establecido un área de exclusión de pesca dentro de la laguna en acuerdo con los organismos oficiales. Las mujeres y los jóvenes desarrollan servicios turísticos durante el verano, tales como, gastronomía, visitas guiadas de amantamiento de aves y pesca deportiva. La asociación prioriza actualmente la búsqueda de soluciones a la situación precaria de sus viviendas y al desarrollo de una sala educativa de la laguna que involucra a los niños de la comunidad y refuerza el ecosistema y el oficio del pescador artesanal.

**Asociación Pesqueros del Norte (ASOPENOR), Puerto de Reconquista, Santa Fe, Argentina**

Grupo a los pescadores artesanales del norte de la provincia de Santa Fe. Comenzó sus actividades en 1992 y en 2005 obtiene su personería jurídica. Representa a 700 pescadores de las comunidades costeras del río Paraná ubicadas en Puerto Reconquista, Florencia, El Rabón, San Antonio de Oliguido, Las Toscas, Villa Ocampo, Tacuarembó, Reconquista y Guayurrú, pertenecientes al Departamento Gral. Rodríguez.

ASOPENOR es miembro de la red de pescadores artesanales fluviales (REDEPESCA) que articula a las asociaciones y comunidades del Interior fluvial argentino, promovida por la Fundación PROTEGEM, miembro adherente de RECOPADES.

**Asociación de mariscadores de Praiaha do Canto Verde, Ceará, Brasil**

La comunidad de pescadores se ubica en la costa del estado de Ceará, en el nordeste de Brasil. Se encuentra esta formada por 3 km de playa, siendo el mar el principal medio de sustento de la comunidad. 200 pescadores artesanales extraen langostas y más de 30 especies de peces. La comunidad se destaca por su capacidad de organización, la promoción de la calidad de vida, la preservación del medioambiente, la implementación de una zona protegida marina, la participación en el comité nacional para el ordenamiento de la pesca de langostas, la construcción de barreras de juncos tipo camariola a vela, y especialmente, por su lucha contra los grandes proyectos inmobiliarios en la zona, la pesca destructiva y el turismo de masa.

Praiaha es destino de turismo comunitario, ofreciendo todos los servicios para los visitantes.

**Cofradía de pescadores de Lira, A Coruña, España**

La comunidad pesquera de Lira se ubica en una bahía oceánica frente al Finisterre gallego. Está integrada por 75 pescadores artesanales y 20 mariscadores. Sus principales pesquerías son costera, rícora, perche, arroyo y lago. Las herramientas utilizadas son el medio marino (jotas, gorchopilo, rappa y luco).

Proyectos en marcha: creación de una Reserva Marina de Interés Pesquero (integrada en mayo de 2007); comercialización directa a través de Lomense Directo SL; Medalla (bater de pesca, turismo pesquero y deportivo) y actividades de divulgación ambiental; promoción de los productos de la pesca artesanal mediante la creación de una red de restaurantes por la conservación del mar; impulso de una cooperativa de mariscadores para procesar el erizo, y como guía dinamizadora del medio marino.

La cofradía es patrono de la Fundación Lomense para la Pesca Sostenible que juega un papel determinante en todas estas iniciativas, con ella pretende visibilizar el papel de los pescadores ante la sociedad, como custodios de los recursos marinos.

**Cofradía de pescadores Santa María del Mar de Cedeira, A Coruña, España**

Está integrada por 289 socios (hombres y mujeres): 37 marisqueros se dedican al marisqueo por 153 marisqueros a la pesca de laguna y 99000 marisqueros. La ría de Cedeira se ubica al norte de Galicia, donde se unen el océano Atlántico y el mar Cantábrico. Libera áreas de pesca selectivas y respetuosas con el medio ambiente marino, conservando los usos tradicionales, garantizando la sostenibilidad y la seguridad.

En 2007, 2007 regulan las Cajas de Cedeira y el con el apoyo de todos los pescadores del norte de España reclamando ante la administración una pesca responsable, aumento de la talla media de especies comerciales, establecimiento de zonas de veda y eliminación de zonas no selectivas. Son socios de la creación de la Reserva Marina de Interés Pesquero de la ría de Cedeira.

**Artisanos del Mar Sociedad Cooperativa Gallega, Pontevedra, España**

Fue creada en 2005 y está integrada por 12 pescadores artesanales jóvenes que extraen navajas mediante recolección submarina a pulmón, sacándolas una a una de los bancos de arena naturales. La pesquería se localiza por la ría de Aldán-Bo, en la cara de la ría de Rive.

La cooperativa pretende la creación de una marca comercial que distinga el producto artesanal, la instalación de un sistema de depuración para la comercialización segura de los productos y que sirva como modelo de trazabilidad en la cadena de producción; la certificación de pesquería sostenible por el organismo internacional MSC (Marine Stewardship Council); una campaña de difusión que permita dar a conocer los valores de la comunidad.

# OCEANA



**C**edeira - xuño 2.008: O catamarán de investigación Ranger da organización para a defensa do mar **Oceana**, co apoio da Fundación Biodiversidade, realizou unha campaña de investigación nas nosas costas. O obxectivo desta expedición era documentar fondos marinos vulnerables e de especial interese para propoñe-los para a súa inclusión na rede de espazos protexidos do Atlántico Norte.

Entre os fondos máis espectaculares atopados están os bosques de corais de profundidade, en especial do coral árbore amarela que se distribúen entre os 80 e 500 metros de profundidade en moitos dos fondos rochosos que se atopan fronte ás rías galegas. Xunto a eles, tamén se dan extensos campos de esponxas copa e

esponxas champiñón que albergan unha variada diversidade. Ademais atopáronse gorgonias de distintas especies, coral negro e falso coral negro, con algúns exemplares que poderían ser centenarios. Nestes fondos puideron identificarse unha gran diversidade de especies mariñas de interese pesqueiro.

Tanto o goberno español como a Xunta de Galicia teñen que incrementar os seus esforzos para cumprir os obxectivos internacionais de protección. As rías galegas necesitan plans especiais para poder seguir mantendo a riqueza que albergan, mentres que en moitas zonas é necesario crear novas reservas mariñas que acollan todo tipo de ecosistemas e especies, e revitalicen as especies

comerciais?, declarou Ricardo Aguilar, Director de Investigación e Proxectos de Oceana Europa a bordo do Ranger.

Segundo a Convención de Oslo-Paris (OSPAR) para a conservación do Atlántico Nordeste, todos os países ribeireños deben establecer unha rede de espazos protexidos antes do ano 2010. Por outra banda, o Convenio de Biodiversidade de Nacións Unidas esixe que en 2012, polo menos, o 10% da superficie mariña sexa protexida. En Europa menos do 0,5% das súas augas oceánicas atópanse baixo algunha figura de protección, polo que deben acelerar a declaración de áreas mariñas protexidas para cumprir cos compromisos internacionais.

En Galicia de momento tan só existen dúas zonas protexidas, o Parque Nacional das Illas Atlánticas e a reserva Mariña dos Miñarzos.

Con toda a documentación que estamos recollendo esperamos facilitar o traballo das administracións para conservar os ecosistemas mariños. Como xa puidemos transmitir aos representantes da Xunta e ás confrarías de pescadores coas que contactamos, esperamos que en pouco tempo se creen novas reservas que permitan unha xestión mellor dos recursos mariños e a recuperación dos ecosistemas e stocks máis degradados, engade Xavier Pastor, Director Executivo de Oceana en Europa.

# XX Santo Antonio /2008

Sábado, 7 de Xuño de 2008

12,30 horas.  
Santa Misa cantada  
pola Coral "Eixil"  
polo eterno descanso de  
tódolos mariñeiros falecidos.

\* Ofrenda Floral  
\* Deseguido ofrece-se a  
tódolos presentes unha  
"SARDIÑADA"  
no mesmo campo da Ermida.



Confraria de Pescadores de Cedeira

Xosa Cheda

## 20 anos rendindo homenaxe ós mariñeiros falecidos

Nun entorno tan singular como a Capela de San Antonio, luceu o sol para celebrar, e xa van vinte anos, a homenaxe a tódolos pescadores falecidos, o sábado anterior á festividade de Santo Antonio, que neste ano cadrou no 7 de xuño, celébrase a misa cantada pola Coral Eixil en torno ás doce e media da mañán, de seguido fíxose a ofrenda floral e como non, a sardiñada popular, que congregou a numerosos veciños do municipio.



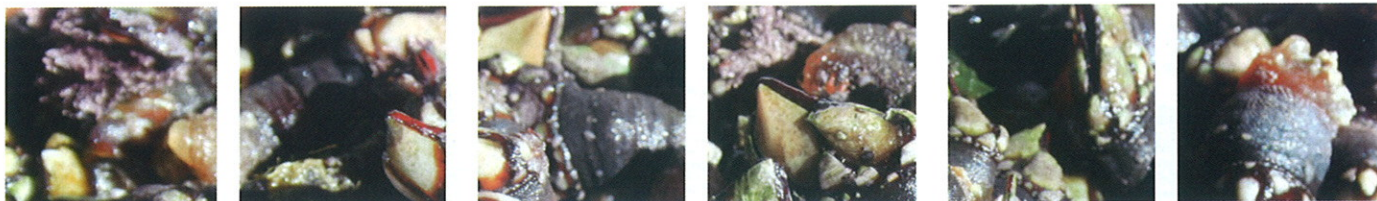

# XIII FESTA DO PERCEBE 26 e 27 de XULLO- 2008

**U**n ano máis a Confraría de Cedeira ven de organizá-la XIII EDICIÓN DA FESTA DO PERCEBE . Organizando así unha festa popular na que se promociona o percebe, marisco estrela da nosa costa, todo elo animado polo son das bandas de gaitas desta Vila de Cedeira.

As dez horas do día 26, Santa Ana, bombas de palenque anunciaron a primeira xornada da festa e ás doce a apertura dos casetas da venda na carpa da explanada do Porto de Cedeira, onde ó longo de todo o día ademais de percebe de inmellorable calidade, os

visitantes puideron degustar polbo á feira e empanadas de produtos do mar, regados con viño Albariño (Denominación de orixe), a xornada foi animada pola Banda de Música de Cedeira.



O Domingo durante todo o día , e por cortesía da Deputación de A Coruña, dentro do Paln de Dinamización Turística Ferrol-Ortegal , o BUS TURÍSTICO Ferrol-Ortegal , un Leiyand dos anos 60 que prestou os seus servicios nas rúas de Londres, reparteu a tódos aqueles que visitaron o seu interior todo tipo de material promocional, e proxectou videos e documentais da zona. E esta xornada foi animada pola Banda de Gaitas "ROBALEIRA" de Cedeira.

Si na xornada do sábado a presenza de autoridades do eido da pesca, como o

**Cedeira, Terra do Percebe**

**Festa do Percebe 2008**  
**26 e 27 de Xullo**  
**Porto de Cedeira**

Confraría de Pescadores  
**Cedeira**

XIII Festa do Percebe

www.confrariacedeira.org



Director Xeral de Recursos Mariños, a Vicepresidenta da Comisión Europea de Pesca e os presidentes das Federacións de Confrarías Galega e Nacional deron o seu apoio á continuidade da festa , o domingo estivemos arroupados polo Vicepresidente da Deputación de A Coruña e pola Consellería de Innovación e Industria a través do Director Xeral de Turismo da provincia , os cales xunto cón membros do cabido da confraría valoraron a posibilidade da declaración da

festa coma " FESTA DE GALICIA DE INTERESE TURÍSTICO" o cal comportaría a súa inscrición automática no Rexistro de Empresas e Actividades Turís-

ticas da Comunidade Autónoma de Galicia así como a súa inclusión no Plan Galego de Promoción do Turismo.

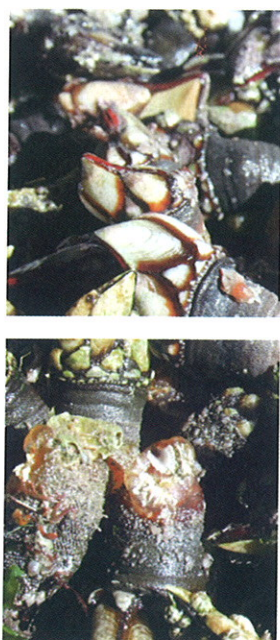



# VII CAMPEONATO INFANTIL DE PESCA DEPORTIVA

O tempo non nos quiso acompañar e o campeonato de pesca previsto para o venres 25 de xullo tivo que aprazarse para o domingo 27, a partires das catro e media numeros pequenos e pequenas acompañados dos seus familiares acercáronse ó peirao cás súas canas de pescar para disfrutar nunca tarde na que todos saíron gañadores, xa que ademais de referescos, merendas e xeados, repartíronse gorras e camisetas por cortesía do FROM, e como nón, xa que o importante sempre é participar, medallas para todos.



**VII CAMPEONATO INFANTIL DE PESCA DEPORTIVA**

Venres 25 de Xullo ás 16:30 h.

**Porto de Cedeira**

Non Esquezaades a caña de pescar QUE NOS POÑEMOS A MERENDA

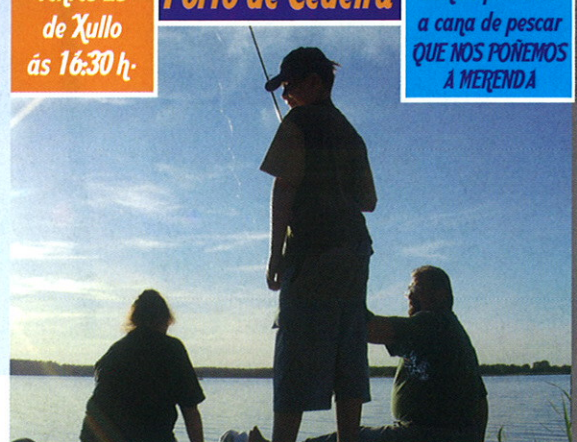

**Festa do Percebe 2008**

**26 e 27 de Xullo**



# A PROCESIÓN MARÍTIMA EN IMAXES



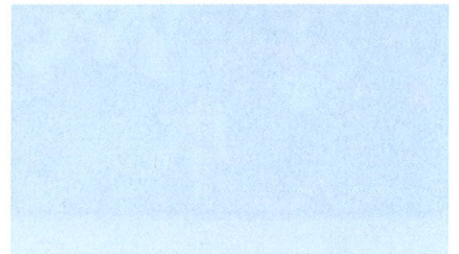

# 2007/2013 AXUDAS A PESCA

O 1 de xaneiro de 2007 entrou en vigor o Regulamento (CE) nº 1198/2006, do Consello, do 27 de xullo, relativo ao Fondo Europeo de Pesca (FEP), que substitúe o Instrumento Financeiro de Orientación da Pesca (IFOP). Os investimentos financiados polo fondo están basicamente dirixidos a mellorar a seguridade a bordo dos buques, as condicións de traballo, a hixiene, a calidade dos produtos, o rendemento enerxético e a selectividade. Entre os investimentos auxiliados tamén se inclúe o cambio de motores por outros novos de igual ou menor potencia, e non será posible o financiamento para a construción de buques pesqueiros nin para aumentar a capacidade das adegas.

## Eixe prioritario 1. Medidas de adaptación da flota pesqueira comunitaria

### **Medida 1 .Paralización definitiva de actividades pesqueiras**

<b>Baremo Paralización definitiva.</b>			
Categoría de embarcación por clase de tonelaxe (GT)	Importe por subvención	máximo da embarcación, en euros	da por
0<10	11.550xGT+2.100		
10<25	5.250xGT+65.100		
25<100	4.410xGT+86.100		

### **Medida 2. Paralización temporal de actividades pesqueiras**

Tripulantes : poderán percibir unha axuda de 45 euros por día, incrementada nun 2 por cento anualmente.

Anualmente publicaranse os períodos de presentación de solicitudes para cada unha das anualidades de vixencia do programa

<b>Baremo para armadores o propietarios en Paralizacións temporais</b> Dentro de planes de xestión o recuperación aprobados por la Comisión Europea.* mínimo de 100 € diarios.	
Categoría de buque por clase de tonelaxe (G. T.)	Importe máximo de la prima por buque y día (en euros)
0 < 25	5,68xGT+39,6 (2)
25 < 50	4,22xGT+72,6
50 < 100	3,30xGT+118,8
100 < 250	2,64xGT+184,8
250 < 500	1,98xGT+ 349,8

### **Medida 3. Inversións a bordo dos buques pesqueiros**

O Gasto máximo subvencionable en todo o período será o 50% do valor que lle corresponderá ao buque por paralización definitiva, valor que poderá ser incrementado para os casos de investimentos en seguridade. Durante todo o período, admitiranse tres como número máximo de solicitudes de axudas para inversións a bordo de

buques de 5 anos ou máis de antigüidade.

E necesario ter a correspondente autorización ou solicitude de autorización para realizar os investimentos solicitados. (Todas aquelas reformas do buque que dean lugar á variación das seguintes características: Manga. Puntal. Eslora entre perpendiculares. Eslora total.. Arqueo. Material do casco). Todos os cambios de motor. Obras que impliquen instalación ou modificación da

capacidade conxeladora dun buque. Obras que impliquen aumento da potencia auxiliar do buque pesqueiro. Modificación ou alteración da capacidade dos tanques de combustible.

### **Investimentos obxecto de subvención.**

- a) Mellora da seguridade a bordo do buque.
- b) Mellora das condicións de traballo.
- c) Mellora das condicións de hixiene.
- d) Mellora da calidade e conservación dos produtos.
- e) Mellora do rendemento enerxético.
- f) Mellora da selectividade.
- g) Substitución do motor.
- h) Substitución das artes de pesca por outras máis selectivas.

### **Condicións específicas para os investimentos en cambios de motor.**

Durante todo o período poderase subvencionar un só cambio de motor por buque, sempre que: nos buques de eslora total inferior a 12 metros que non utilicen artes de arrastre a potencia do novo motor sexa igual ou inferior á do motor antigo. Nos buques cuxa eslora total non supere os 24 metros a potencia do novo motor sexa inferior nun 20%, como mínimo, á do motor antigo.

**Condicións específicas para o cambio de artes de pesca.**

Durante todo o período de vixencia do FEP poderán ser subvencionados, como máximo, dous cambios nas artes de pesca a unha arte máis selectiva ca a que tiña, sempre que os buques cumpran cos requisitos seguintes: Estaren incluídos nun plan de axuste do esforzo pesqueiro. Ter solicitada a autorización para modificar a arte de pesca. Ter solicitada a autorización para cambiar de pesqueira. Tamén son subvencionables ata dous cambios nas artes de pesca, sempre que a nova arte sexa máis selectiva e se axuste a criterios e prácticas ambientais recoñecidas, máis estritas ca as obrigas Regulamentarias existentes no marco da normativa comunitaria.

**Tipo e contía das axudas:**

40% como máximo do total dos gastos elixibles. No caso de cambios de motor o importe de axuda será como máximo un 20% do gasto elixible. No caso dos investimentos realizados en buques pesqueiros de eslora total inferior a 12 metros, que non utilicen as artes de arrastre, a porcentaxe de axuda poderá ser igual ou menor ao 60% do total dos gastos elixibles.

**Certificacións de non inicio:**

Como norma xeral, os investimentos ou gastos que se vaian subvencionar non se poderán iniciar antes da data de presentación da solicitude de axuda. O non inicio acreditarase mediante certificación dos servizos periféricos da Consellería de Pesca e Asuntos Marítimos onde o barco teña o porto base, certificación que se solicitará cando menos con 15 días de antelación ao comezo dos investimentos. Con carácter estritamente excepcional ao previsto anteriormente poderá solicitarse xustificadamente á delegación territorial correspondente a realización da certificación de non inicio se fose necesario realizar as obras antes. Esta certificación solicitarase acompañada do proxecto, memoria descritiva dos aspectos técnicos e económicos do investimento, facturas pro forma ou catálogos que permitan facer unha valoración da obra que se vai realizar e que terá efectos na convocatoria inmediatamente seguinte.

**Medida 4 . Pesca Costeira Artesanal (AXUDAS PARA BUQUES DE MENOS DE 12 METROS)**

**Proxectos obxecto de subvención:**

**Os proxectos individuais:** presentados individualmente por pescadores, propietarios ou armadores de buques, que practiquen a pesca costeira artesanal, e que teñan por finalidade a consecución de calquera dos seguintes obxectivos:

- A utilización de innovacións tecnolóxicas (técnicas de pesca mais selectivas que vaian mais alá das obrigas en virtude da lexislación comunitaria ou innovacións co fin de protexer as artes e as capturas dos depredadores) que non aumenten o esforzo pesqueiro.

**Os proxectos colectivos** son os presentados por unha agrupación, constituída para o efecto, de pescadores, propietarios ou armadores de buques, que practiquen a pesca costeira artesanal, e que teñan por finalidade a consecución de calquera dos seguintes obxectivos:

- A mellora das aptitudes profesionais e da formación no ámbito da seguridade. De cursos de formación e realización de viaxes para coñecer experiencias: matrícula, asistencia, material, gastos de desprazamento, manutención e aloxamento.
- A organización da cadea de produción, transformación e comercialización dos produtos pesqueiros procedentes das capturas dos buques que exerzan a pesca costeira artesanal.
- A utilización de innovacións

tecnolóxicas (técnicas de pesca mais selectivas que vaian mais alá das obrigas en virtude da lexislación comunitaria ou innovacións co fin de protexer as artes e as capturas dos depredadores) que non aumenten o esforzo pesqueiro.

**As agrupacións que os leven a cabo deberán contar entre os seus membros cos propietarios e/ou armadores dun mínimo de 10 embarcacións do mesmo porto base, a arte utilizada, especie capturada, área de traballo, etc.**

**Paralizacións voluntarias definitivas** referiranse a unha zona, arte, especie ou porto base concretos, ou a unha combinación deles, e estarán suscritos polos propietarios e/ou armadores de, polo menos, 10 embarcacións de pesca costeira artesanal

**Paralizacións voluntarias temporais** da actividade pesqueira. Estarán suscritos, polo menos, polos propietarios e/ou armadores do 90 % das embarcacións de pesca costeira artesanal que operen na zona, coa arte, á especie ou teñan o mesmo porto base. As embarcacións que reciban a subvención, non poderán exercer ningunha actividade pesqueira, ou de outro tipo que sexa remunerada, durante o período que dure a paralización, polo que deberán estar amarradas ou fondeadas no porto.

<b>Baremo Paralización voluntaria definitiva.</b>	
Contías máximas da indemnización	
Categoría da embarcación por clase de tonelaxe (GT)	Importe máximo da subvención por embarcación, en eur
0<10	11.550xGT+2.100
10<25	5.250xGT+65.100
25<100	4.410xGT+86.100
<b>Baremo p</b>	
Os tripulantes poderán percibir unha subver anualmente.	

**Medida 5 . Axudas socioeconómicas**

**Primas por reconversión**

**1 Parcial** -Diversificación de actividades: Esta medida ten como obxecto ó apoio ás actividades dos pescadores fora do sector pesqueiro, permitíndolles que sigan pescando a tempo parcial, sempre que con isto se contribúa a reducir o seu esforzo pesqueiro . A axuda máxima prevista nesta medida é de 21.000 euros por beneficiario individual

**2 Total:** Esta medida ten como obxecto ó apoio á reconversión profesional dos pescadores en actividades profesionais a tempo completo nun sector distinto ao da pesca marítima. A axuda máxima prevista nesta medida é de 52.000 euros por beneficiario individual

**Requisitos:** Estar dado de alta no Réxime Especial da Seguridade Social dos Traballadores do Mar. Ter menos de 55 anos de idade ou, sendo maior, non ter a posibilidade de xubilarse. Acreditar un mínimo de cinco anos de exercicio da profesión de pescador.

**Prima pola saída do sector pesqueiro**

**Xubilación anticipada:** A cantidade máxima subvencionable por ano será de 12.500 euros por beneficiario individual , (1.041 € ao mes e o beneficiario deberá facer fronte a súa cota de cotización a seguridade social)



ata que o tripulante cumpra a idade legal de xubilación ordinaria que resulta da aplicación dos coeficientes redutores do réxime especial da Seguridade Social dos traballadores do mar.

**Requisitos:** Estar dado de alta no Réxime Especial da Seguridade Social dos traballadores do mar e ter cotizado un período mínimo de quince anos no momento no que vaia a cumprir a idade de xubilación. Ter 55 anos ou máis e non ter a idade legal de xubilación no momento da solicitude. Ter exercido durante un mínimo de 10 anos a profesión de pescador e estar enrolado.

**Prima non renovable aos tripulantes** de buques que paralizaran definitivamente como consecuencia dun plan de axuste do esforzo pesqueiro. A cantidade máxima subvencionable será de 10.500 euros por beneficiario individual. Esta compensación será reembolsada proporcionalmente no caso de que o beneficiario volva exercer a profesión de pescador nun pazo inferior a un ano tralo cobro da compensación.

**Requisitos:** Tripulantes que traballaran a bordo dun buque pesqueiro alomenos doce meses, sempre que o buque se sometera á paralización definitiva das actividades pesqueiras e que dita paralización forme parte dun plan

de axuste do esforzo pesqueiro. Estar dado de alta no Réxime Especial da Seguridade Social dos traballadores do mar e ter cotizado neste réxime durante un período mínimo de 12 meses. Ter menos de 55 anos de idade ou, sendo maior, non ter a posibilidade de xubilarse. Estar enrolado e en alta dende o momento no que o armador solicite a prima por paralización definitiva ata que se lle conceda dita axuda.

**Prima pola compra do primeiro barco:**

Esta medida ten a finalidade de facilitar o acceso a propiedade, parcial o total, dun barco aos profesionais do sector, menores de 40 anos, que nunca tiveran un en propiedade. A prima pola compra do primeiro barco non será superior ao quince por cento do custo de adquisición da propiedade nin excederá dos 50.000 euros.

**Requisitos:** Estar dado de alta no Réxime Especial da Seguridade Social dos Traballadores do Mar. Acreditar un mínimo de cinco anos de exercicio da profesión de pescador ou formación profesional equivalente. O buque a adquirir ten que ter eslora total inferior a 24 metros e idade entre 5 e 10 anos.

<b>Baremo Paralización voluntaria temporal</b>	
Contías máximas da indemnización	
Categoría da embarcación por clase de tonelaxe (GT)	Importe máximo da subvención por embarcación e día, en euros
0<25	5,16xGT+36 (*)
25<50	3,84xGT+66
(*) garantíndose un mínimo de 100 € diarios	
<b>tripulantes</b>	
de 36 euros por día, incrementada nun 2 %	

No contexto da Política Comun de Pesca europea tamén temos que situar o actual

## Plan de Recuperación da merluza

establecido no regulamento (CE) nº 2166/2005, publicado o 12 de decembro de 2005 establecía medidas para a recuperación desta poboación no oeste da Península Ibérica, é dicir, nas zonas VIIIC e XIa. O Obxectivo era o de reconstruír as poboacións afectadas de xeito que se alcanzara unha biomasa de reprodutores de 35.000 toneladas, no curso de dez anos. Para alcanzalo se propuso un sistema de limitación do esforzo pesqueiro baseado no axuste do número máximo de días de pesca dispoñibles para as flotas suxeitas ó plan.

Para poder alcanzar este obxectivo o antes posible e con vistas a converter este plan de recuperación nun plan de xestión, o Ministerio de Pesca estableceu no ano 2007 unha parada biolóxica, de carácter voluntario. Os armadores e tripulantes dos buques de volanta e palangre de fondo que realizaron a parada no 2.007 aínda non cobraron esa parada

nin teñen noticias da administración acerca de si a cobrarán ou non.

Derivado da crise do combustible que afectou a toda Europa no més de xuño deste ano, e que recordaremos pola folga do transporte, que conlevou unha folga na pesca que a baixura non apoiaba pero que tivo que secundar á forza, o comisario europeo de pesca anunciou medidas urxentes as cales tomaron forma no regulamento (CE) 744/2008 que establece medidas fronte a crise do sector pesqueiro e que se traducen en paradas biolóxicas de 90 días que teñen que estar realizadas antes do 31 de decembro de 2.009, e outras medidas específicas para flotas nas que o custo en



*ASUNTO: Observaciones de la Cofradía de Pescadores de Cedeira al proyecto de Orden Ministerial sobre establecimiento de una parada temporal para la merluza sur que afectaría a la flota incluida en el plan de recuperación de la merluza para todas las modalidades.*

1º.- Los buques censados en las modalidades de volanta y palangre de fondo del Cantábrico y noroeste que pertenecen a esta Cofradía, un total de 19 buques incluidos según relación recibida en el mes de febrero del 2008, afectados por el Plan de Recuperación de la merluza sur, han venido realizando pequeñas paradas espaciadas a lo largo de todo el año, con la finalidad de conservar días del total que les fue asignado (194 según Reglamento 40/2008) y evitar la no disposición de días en los meses finales del año.

2º.- Los armadores y tripulantes de los citados buques que realizaron la parada del 2.007, que era voluntaria, todavía no han cobrado la citada parada ni tienen noticias de la administración acerca de si la cobrarán o no.

3º El proyecto de orden no indica si se va a cobrar o no esta parada obligatoria, debería dejar claro este tema.

4º A la vista de los informes científicos del IEO, consideramos que hay medidas a tomar para la recuperación del stock, mucho más eficientes que una parada obligatoria de 30 días, esto es, el aumento de la talla mínima de captura de la merluza, y el aumento del tiempo que está en veda para la modalidad de arrastre la zona de Coruña-Cedeira, actualmente de octubre a enero y que debería de ampliarse de septiembre a marzo.

5º No pueden ustedes tener a toda la flota sujeta a este plan con borradores de proyectos de orden desde mayo a octubre, la flota necesita saber a principios de año en que condiciones va a poder desarrollar su trabajo en esta pesquería.

Por todo ello solicitamos:

1º.- Que se cambie el carácter de obligatorio por el de VOLUNTARIO, para las flotas de volanta y palangre de fondo.

2º.- Que se indique claramente en la orden si la parada se va a cobrar y la cuantía de las indemnizaciones por la paralización temporal.

2º.- Que a los buques que no deseen acogerse a la parada se les autoricen cambios temporales de modalidad, y durante el mes correspondiente se dediquen a pesquerías de otras especies diferentes a la merluza.

En Cedeira, a 2 de octubre de 2.008



combustible sexa alomenos un 30% dos costes totais, e esta flota deberá reducir nun 30% a súa capacidade, é dicir, desguaces.

Así as cousas, a nosa flota adicada á merluza deberá realizar un paro obrigatorio de 90 días, o cal segundo

# LOTES DO NADAL

A Confraría de Cedeira, un ano mais, e como xa e tradicional, e seguita sendo mesntres se poida, en base as normas estatutarias e aos presupostos anuais de gastos, acordou a distribución gratuita de cestas de nadal e participaciós de lotería de 1,20 € entre os seus cófrades.

Teñén dereiro a estes beneficios os asociados que se atopen en activo ou en situación asimilada, que



## CONTIDO DAS CESTAS:

- 1 BOTELLA LICOR HIERBAS O REXIDOR 70 CL
- 2 BOTELLAS RIOJA MONTE REAL RESERVA ESPECIAL 2001 75 CL
- 1 VINO BLANCO RIBEIRO LAGAR DA XESTOSA 75 CL
- 1 VINO ALBARIÑO DONA ROSA 75 CL
- 1 CAVA CASTELLBLANCH GRANCUVEÉ BRUT NATURE 75 CL
- 1 JAMÓN 10-12 MESES DE CURACIÓN FRIMOLS PIEZA 6-6,5 KG APROX.
- 1 CAJA CARTÓN REFORZADA
- 1 QUESO OSCOS MINI NEGRO PIEZA 1 KG
- 1 CHORIZO IBÉRICO RESTI PIEZA 500 GRS APROX.
- 1 SALCHICHÓN IBÉRICO RESTI PIEZA 500 GRS APROX.
- 12 L. ACEITE VIRGEN EXTRA COOSUR
- 1 TURRÓN ALICANTE SUPREMA PICÓ 66 200 GRS
- 1 TURRÓN JIJONA SUPREMA PICÓ 66 200 GRS
- 1 TURRÓN CHOCOLATE ALMENDRADO DONAIRE 200 GRS
- 1 HIGOS CUELLO DAMA EL NOGAL BOL. 250 GRS
- 1 ESTUCHE PASAS CALIFORNIA SIN PEPITAS BORGES 125 GRS
- 1 NUEZ C/CASCARA EL NOGAL BOLSA 500 GRS
- 1 CAJA DE CARTÓN DECORADA CON MOTIVOS NAVIDEÑOS
- 1 CREMA ORUJO O REXIDOR 70 CL
- 1 CAFÉ MOLIDO NATURAL CANDELAS 250 GRS

cumpran a carencia e demais condición estatutarias, e os pensionistas presentando o carnet de asociado/a.

Asimesmo e necesario figurar nas listas confeccionadas e autorizadas a o efecto, a exame nas oficiñas da confraría.



*O Patrón Maior, Secretaría e Personal da Confraría de Pescadores de Cedeira*

*Deséxanlle*

*Bo Nadal e Próspero Aninovo 2009*

**AÑO 2009**

**LA CORUÑA**

ENERO			FEBRERO			MARZO											
Día	Hora	Alt/m	Día	Hora	Alt/m	Día	Hora	Alt/m	Día	Hora	Alt/m	Día	Hora	Alt/m			
<b>1</b>	05 53 12 06 J 18 13	3,65 1,02 3,31	<b>16</b>	00 27 06 51 V 13 04 19 15	0,80 3,80 0,88 3,37	<b>1</b>	00 25 06 44 D 12 52 19 05	0,97 3,58 0,97 3,32	<b>16</b>	01 19 07 35 ☉ 13 45 20 03	1,22 3,10 1,38 2,99	<b>1</b>	05 39 11 45 D 17 56	3,82 0,67 3,62	<b>16</b>	00 03 06 16 L 12 19 18 34	0,92 3,34 1,09 3,30
<b>2</b>	00 13 06 33 V 12 45 18 54	1,16 3,56 1,11 3,22	<b>17</b>	01 13 07 37 S 13 51 20 04	1,04 3,50 1,16 3,16	<b>2</b>	01 10 07 29 ☉ 13 39 19 56	1,13 3,40 1,14 3,18	<b>17</b>	02 14 08 29 M 14 44 21 14	1,50 2,81 1,60 2,82	<b>2</b>	00 02 06 19 L 12 23 18 38	0,79 3,63 0,86 3,46	<b>17</b>	00 44 06 54 M 12 59 19 19	1,20 3,05 1,36 3,07
<b>3</b>	00 55 07 17 S 13 30 19 42	1,26 3,45 1,20 3,14	<b>18</b>	02 05 08 29 ☉ 14 44 21 03	1,30 3,20 1,40 2,99	<b>3</b>	02 05 08 25 M 14 38 21 04	1,30 3,19 1,31 3,07	<b>18</b>	03 35 09 56 X 16 13 22 49	1,69 2,62 1,72 2,79	<b>3</b>	00 47 07 05 M 13 10 19 29	1,00 3,38 1,11 3,27	<b>18</b>	01 34 07 44 ☉ 13 51 20 21	1,46 2,78 1,61 2,87
<b>4</b>	01 45 08 07 ☉ 14 23 20 40	1,36 3,34 1,29 3,08	<b>19</b>	03 08 09 32 L 15 50 22 17	1,51 2,96 1,56 2,90	<b>4</b>	03 20 09 43 X 15 57 22 31	1,43 3,03 1,41 3,07	<b>19</b>	05 16 11 42 J 17 45	1,69 2,62 1,67	<b>4</b>	01 44 08 05 ☉ 14 12 20 41	1,23 3,10 1,35 3,09	<b>19</b>	02 47 09 03 J 15 18 21 52	1,65 2,58 1,77 2,76
<b>5</b>	02 46 09 07 L 15 25 21 49	1,45 3,24 1,34 3,09	<b>20</b>	04 27 10 52 M 17 06 23 35	1,63 2,82 1,60 2,94	<b>5</b>	04 52 11 16 J 17 25 23 57	1,41 3,03 1,35 3,24	<b>20</b>	00 10 06 35 V 12 53 18 50	2,91 1,53 2,78 1,49	<b>5</b>	03 06 09 32 J 15 40 22 18	1,40 2,90 1,49 3,05	<b>20</b>	04 29 10 58 V 17 02 23 24	1,69 2,56 1,74 2,83
<b>6</b>	03 57 10 17 M 16 35 23 02	1,46 3,20 1,32 3,19	<b>21</b>	05 50 12 11 X 18 16	1,61 2,83 1,53	<b>6</b>	06 18 12 38 V 18 41	1,20 3,21 1,14	<b>21</b>	01 06 07 26 S 13 38 19 36	3,10 1,31 2,98 1,28	<b>6</b>	04 50 11 17 V 17 19 23 50	1,38 2,93 1,41 3,22	<b>21</b>	05 54 12 17 S 18 14	1,55 2,73 1,56
<b>7</b>	05 13 11 32 X 17 45	1,37 3,26 1,21	<b>22</b>	00 40 06 57 J 13 12 19 11	3,08 1,47 2,94 1,40	<b>7</b>	01 06 07 26 S 13 41 19 41	3,52 0,88 3,46 0,87	<b>22</b>	01 48 08 05 D 14 13 20 12	3,31 1,09 3,18 1,07	<b>7</b>	06 17 12 36 S 18 35	1,14 3,16 1,16	<b>22</b>	00 28 06 49 D 13 04 19 03	3,02 1,34 2,95 1,33
<b>8</b>	00 11 06 24 J 12 42 18 49	3,38 1,17 3,41 1,04	<b>23</b>	01 30 07 47 V 13 57 19 56	3,25 1,30 3,08 1,24	<b>8</b>	02 01 08 20 D 14 33 20 31	3,83 0,56 3,71 0,61	<b>23</b>	02 23 08 37 L 14 44 20 45	3,50 0,89 3,36 0,88	<b>8</b>	00 57 07 18 D 13 32 19 30	3,52 0,81 3,43 0,86	<b>23</b>	01 13 07 29 L 13 40 19 40	3,24 1,11 3,17 1,09
<b>9</b>	01 12 07 28 V 13 44 19 47	3,63 0,91 3,61 0,84	<b>24</b>	02 10 08 27 S 14 35 20 33	3,42 1,12 3,22 1,09	<b>9</b>	02 50 09 07 ☉ 15 18 21 16	4,10 0,31 3,88 0,42	<b>24</b>	02 55 09 08 M 15 14 21 15	3,68 0,72 3,52 0,72	<b>9</b>	01 49 08 07 L 14 18 20 16	3,81 0,52 3,68 0,59	<b>24</b>	01 50 08 03 M 14 12 20 13	3,46 0,88 3,40 0,87
<b>10</b>	02 07 08 25 S 14 39 20 39	3,90 0,64 3,79 0,65	<b>25</b>	02 46 09 01 D 15 08 21 07	3,57 0,96 3,35 0,96	<b>10</b>	03 35 09 50 M 16 00 21 58	4,27 0,18 3,96 0,32	<b>25</b>	03 27 09 37 ☉ 15 44 21 46	3,83 0,58 3,65 0,60	<b>10</b>	02 34 08 49 M 14 59 20 57	4,04 0,32 3,85 0,40	<b>25</b>	02 24 08 34 X 14 43 20 45	3,67 0,69 3,60 0,68
<b>11</b>	02 59 09 17 ☉ 15 30 21 28	4,13 0,41 3,92 0,52	<b>26</b>	03 19 09 33 ☉ 15 39 21 39	3,69 0,83 3,46 0,85	<b>11</b>	04 17 10 30 X 16 40 22 38	4,31 0,18 3,94 0,33	<b>26</b>	03 58 10 07 J 16 14 22 16	3,93 0,50 3,73 0,55	<b>11</b>	03 15 09 27 ☉ 15 36 21 36	4,17 0,23 3,94 0,31	<b>26</b>	02 56 09 05 ☉ 15 14 21 17	3,85 0,53 3,76 0,54
<b>12</b>	03 48 10 06 L 16 18 22 15	4,28 0,28 3,96 0,46	<b>27</b>	03 51 10 04 M 16 09 22 10	3,79 0,74 3,53 0,78	<b>12</b>	04 57 11 09 J 17 18 23 17	4,23 0,31 3,84 0,45	<b>27</b>	04 30 10 38 V 16 46 22 49	3,97 0,48 3,76 0,56	<b>12</b>	03 53 10 03 J 16 12 22 13	4,18 0,26 3,93 0,33	<b>27</b>	03 29 09 36 V 15 46 21 50	3,97 0,43 3,87 0,46
<b>13</b>	04 35 10 52 M 17 03 23 00	4,32 0,28 3,91 0,49	<b>28</b>	04 23 10 34 X 16 40 22 41	3,84 0,69 3,57 0,76	<b>13</b>	05 36 11 46 V 17 55 23 55	4,03 0,54 3,66 0,66	<b>28</b>	05 04 11 10 S 17 20 23 24	3,94 0,54 3,72 0,64	<b>13</b>	04 30 10 38 V 16 47 22 49	4,08 0,38 3,85 0,45	<b>28</b>	04 04 10 09 S 16 20 22 26	4,01 0,41 3,92 0,47
<b>14</b>	05 21 11 36 X 17 47 23 43	4,25 0,39 3,78 0,61	<b>29</b>	04 56 11 06 J 17 12 23 13	3,86 0,68 3,56 0,78	<b>14</b>	06 15 12 22 S 18 32	3,75 0,81 3,45	<b>14</b>	05 06 11 11 S 17 21 23 25	3,89 0,59 3,70 0,66	<b>14</b>	05 06 11 11 S 17 21 23 25	3,89 0,59 3,70 0,66	<b>29</b>	04 40 10 44 D 16 56 23 04	3,97 0,49 3,88 0,55
<b>15</b>	06 06 12 20 J 18 31	4,07 0,61 3,59	<b>30</b>	05 30 11 38 V 17 46 23 48	3,82 0,73 3,52 0,85	<b>15</b>	00 35 06 53 D 13 01 19 13	0,93 3,43 1,10 3,22	<b>15</b>	05 40 11 45 D 17 56	3,63 0,83 3,51	<b>15</b>	05 40 11 45 D 17 56	3,63 0,83 3,51	<b>30</b>	05 20 11 22 L 17 37 23 47	3,83 0,65 3,76 0,72
			<b>31</b>	06 05 12 13 S 18 23	3,73 0,83 3,43							<b>31</b>	06 04 12 05 M 18 23	3,61 0,88 3,57			

Las alturas expresadas se sumarán a las sondas de las cartas españolas para obtener la sonda en las horas de pleamar o bajamar. Las horas corresponden al huso 0.- Para tener horas oficiales SÚMESE EL ADELANTO VIGENTE.

LA CORUÑA

AÑO 2009

ABRIL			MAYO			JUNIO											
Día	Hora	Alt/m	Día	Hora	Alt/m	Día	Hora	Alt/m	Día	Hora	Alt/m	Día	Hora	Alt/m			
<b>1</b>	00 38 06 56 X 12 56 19 21	0,95 3,33 1,15 3,35	<b>16</b>	01 07 07 16 J 13 18 19 44	1,39 2,84 1,57 2,99	<b>1</b>	01 47 08 08 ● 14 05 20 37	1,06 3,15 1,31 3,37	<b>16</b>	01 37 07 49 S 13 52 20 15	1,39 2,84 1,57 3,04	<b>1</b>	03 52 10 11 L 16 09 22 36	1,11 3,13 1,26 3,34	<b>16</b>	02 46 09 04 M 15 09 21 28	1,33 2,93 1,46 3,11
<b>2</b>	01 43 ● 08 05 14 05 20 38	1,19 3,06 1,39 3,18	<b>17</b>	02 10 08 23 ● 14 31 20 58	1,55 2,67 1,72 2,86	<b>2</b>	03 07 09 29 S 15 27 21 57	1,17 3,05 1,38 3,32	<b>17</b>	02 39 08 56 ● 15 02 21 22	1,47 2,78 1,62 3,00	<b>2</b>	04 56 11 15 M 17 15 23 39	1,15 3,16 1,23 3,31	<b>17</b>	03 47 10 08 X 16 14 22 31	1,33 2,97 1,43 3,13
<b>3</b>	03 10 V 09 37 15 38 22 13	1,33 2,91 1,49 3,15	<b>18</b>	03 32 09 57 S 16 04 22 24	1,62 2,63 1,73 2,87	<b>3</b>	04 26 10 48 D 16 45 23 11	1,16 3,09 1,31 3,38	<b>18</b>	03 48 10 09 L 16 14 22 30	1,46 2,81 1,57 3,05	<b>3</b>	05 54 12 11 X 18 14	1,14 3,24 1,17	<b>18</b>	04 47 11 11 J 17 18 23 33	1,26 3,10 1,32 3,21
<b>4</b>	04 47 11 11 S 17 09 23 37	1,27 2,99 1,38 3,31	<b>19</b>	04 54 11 19 D 17 20 23 34	1,54 2,74 1,60 3,00	<b>4</b>	05 34 11 52 L 17 50	1,06 3,22 1,16	<b>19</b>	04 52 11 13 M 17 16 23 29	1,37 2,95 1,43 3,17	<b>4</b>	00 35 06 45 J 13 01 19 06	3,32 1,09 3,35 1,09	<b>19</b>	05 46 12 08 V 18 17	1,15 3,29 1,15
<b>5</b>	06 02 12 21 D 18 18	1,06 3,20 1,14	<b>20</b>	05 56 12 15 L 18 15	1,37 2,94 1,39	<b>5</b>	00 12 06 29 M 12 44 18 43	3,48 0,94 3,37 1,00	<b>20</b>	05 46 12 04 X 18 08	1,22 3,14 1,25	<b>5</b>	01 24 07 30 V 13 45 19 53	3,35 1,03 3,47 1,00	<b>20</b>	00 32 06 41 S 13 01 19 13	3,35 0,99 3,50 0,94
<b>6</b>	00 39 06 58 L 13 12 19 10	3,54 0,82 3,43 0,89	<b>21</b>	00 26 06 42 M 12 56 18 58	3,20 1,16 3,17 1,16	<b>6</b>	01 03 07 15 X 13 28 19 29	3,58 0,84 3,52 0,86	<b>21</b>	00 20 06 32 J 12 49 18 54	3,33 1,04 3,37 1,05	<b>6</b>	02 08 08 10 S 14 25 20 36	3,38 0,97 3,57 0,93	<b>21</b>	01 28 07 33 D 13 52 20 07	3,52 0,83 3,73 0,71
<b>7</b>	01 29 07 44 M 13 55 19 54	3,75 0,62 3,63 0,67	<b>22</b>	01 08 07 20 X 13 32 19 35	3,41 0,95 3,41 0,94	<b>7</b>	01 47 07 56 J 14 08 20 11	3,65 0,76 3,64 0,76	<b>22</b>	01 07 07 15 V 13 31 19 39	3,51 0,86 3,60 0,84	<b>7</b>	02 48 08 49 ○ 15 03 21 16	3,40 0,94 3,64 0,89	<b>22</b>	02 21 08 24 ● 14 42 20 59	3,69 0,68 3,93 0,51
<b>8</b>	02 12 08 23 X 14 34 20 34	3,90 0,49 3,78 0,53	<b>23</b>	01 46 07 55 J 14 07 20 12	3,62 0,74 3,63 0,74	<b>8</b>	02 28 08 33 V 14 45 20 51	3,68 0,72 3,72 0,71	<b>23</b>	01 51 07 58 S 14 13 20 23	3,69 0,70 3,80 0,66	<b>8</b>	03 26 09 25 L 15 40 21 54	3,40 0,93 3,67 0,87	<b>23</b>	03 13 09 14 M 15 33 21 50	3,82 0,56 4,09 0,36
<b>9</b>	02 51 09 00 ○ 15 10 21 12	3,97 0,44 3,85 0,47	<b>24</b>	02 23 08 30 V 14 42 20 48	3,80 0,58 3,82 0,58	<b>9</b>	03 05 09 09 ○ 15 21 21 29	3,67 0,73 3,76 0,72	<b>24</b>	02 37 08 41 ● 14 57 21 09	3,82 0,59 3,96 0,52	<b>9</b>	04 02 10 01 M 16 16 22 30	3,38 0,95 3,66 0,89	<b>24</b>	04 05 10 04 X 16 23 22 41	3,88 0,51 4,17 0,31
<b>10</b>	03 28 09 35 V 15 44 21 48	3,95 0,47 3,87 0,49	<b>25</b>	03 01 09 06 ● 15 19 21 27	3,93 0,48 3,96 0,48	<b>10</b>	03 42 09 43 D 15 56 22 07	3,61 0,78 3,75 0,78	<b>25</b>	03 23 09 26 L 15 42 21 57	3,89 0,54 4,05 0,45	<b>10</b>	04 38 10 37 X 16 51 23 06	3,34 1,00 3,61 0,94	<b>25</b>	04 56 10 53 J 17 14 23 32	3,86 0,52 4,16 0,35
<b>11</b>	04 04 10 08 S 16 19 22 25	3,86 0,57 3,82 0,60	<b>26</b>	03 40 09 44 D 15 58 22 08	3,98 0,46 4,01 0,46	<b>11</b>	04 17 10 18 L 16 31 22 44	3,51 0,88 3,69 0,87	<b>26</b>	04 12 10 12 M 16 31 22 48	3,88 0,57 4,06 0,46	<b>11</b>	05 13 11 12 J 17 28 23 43	3,28 1,08 3,53 1,01	<b>26</b>	05 46 11 43 V 18 06	3,77 0,60 4,06
<b>12</b>	04 38 10 41 D 16 53 23 01	3,70 0,72 3,71 0,77	<b>27</b>	04 22 10 24 L 16 40 22 53	3,94 0,54 3,98 0,53	<b>12</b>	04 53 10 52 M 17 07 23 22	3,39 1,00 3,59 0,99	<b>27</b>	05 03 11 01 X 17 22 23 41	3,80 0,67 4,00 0,55	<b>12</b>	05 50 11 50 V 18 07	3,21 1,17 3,44	<b>27</b>	00 23 06 37 S 12 33 18 58	0,49 3,61 0,74 3,88
<b>13</b>	05 13 11 14 L 17 28 23 39	3,50 0,92 3,56 0,97	<b>28</b>	05 08 11 08 M 17 26 23 42	3,80 0,69 3,87 0,68	<b>13</b>	05 30 11 29 X 17 45	3,25 1,15 3,45	<b>28</b>	05 57 11 54 J 18 17	3,65 0,81 3,88	<b>13</b>	00 21 06 29 S 12 30 18 49	1,09 3,12 1,26 3,34	<b>28</b>	01 15 07 30 D 13 26 19 53	0,70 3,43 0,92 3,65
<b>14</b>	05 48 11 49 M 18 06	3,28 1,13 3,38	<b>29</b>	06 00 11 57 X 18 20	3,59 0,91 3,70	<b>14</b>	00 01 06 09 J 12 08 18 27	1,13 3,10 1,31 3,30	<b>29</b>	00 38 06 55 V 12 50 19 17	0,69 3,47 0,97 3,72	<b>14</b>	01 04 07 13 D 13 15 19 36	1,19 3,02 1,35 3,24	<b>29</b>	02 10 08 25 ● 14 24 20 51	0,93 3,25 1,11 3,40
<b>15</b>	00 19 06 28 X 12 28 18 49	1,19 3,05 1,36 3,18	<b>30</b>	00 39 06 58 J 12 55 19 22	0,87 3,35 1,14 3,51	<b>15</b>	00 45 06 54 V 12 55 19 16	1,27 2,96 1,46 3,15	<b>30</b>	01 39 07 57 S 13 53 20 21	0,86 3,30 1,12 3,56	<b>15</b>	01 52 08 04 ● 14 08 20 29	1,27 2,95 1,43 3,15	<b>30</b>	03 08 09 26 M 15 28 21 55	1,14 3,11 1,26 3,20
									<b>31</b>	02 45 09 03 ● 15 00 21 28	1,01 3,18 1,22 3,42						

Las alturas expresadas se sumarán a las sondas de las cartas españolas para obtener la sonda en las horas de pleamar o bajamar. Las horas corresponden al huso 0.— Para tener horas oficiales SÚMESE EL ADELANTO VIGENTE.

**AÑO 2009**

**LA CORUÑA**

JULIO			AGOSTO			SEPTIEMBRE											
Día	Hora	Alt/m	Día	Hora	Alt/m	Día	Hora	Alt/m	Día	Hora	Alt/m	Día	Hora	Alt/m			
<b>1</b>	04 12 10 32 X 16 37 23 03	1,29 3,05 1,36 3,07	<b>16</b>	02 50 09 11 J 15 22 21 41	1,28 3,01 1,41 3,07	<b>1</b>	05 52 12 17 S 18 36	1,50 3,04 1,42	<b>16</b>	04 47 11 20 D 17 43	1,41 3,15 1,27	<b>1</b>	01 22 07 19 M 13 32 19 48	3,02 1,28 3,33 1,10	<b>16</b>	01 00 06 58 X 13 17 19 35	3,45 0,95 3,82 0,60
<b>2</b>	05 16 11 38 J 17 46	1,34 3,08 1,36	<b>17</b>	03 56 10 23 V 16 37 22 56	1,32 3,05 1,38 3,07	<b>2</b>	00 54 06 52 D 13 11 19 30	2,89 1,38 3,20 1,25	<b>17</b>	00 04 06 07 L 12 32 18 53	3,11 1,22 3,41 0,96	<b>2</b>	01 58 07 57 X 14 07 20 21	3,21 1,09 3,51 0,93	<b>17</b>	01 47 07 46 J 14 04 20 19	3,73 0,66 4,09 0,37
<b>3</b>	00 09 06 16 V 12 37 18 48	3,03 1,32 3,17 1,29	<b>18</b>	05 08 11 36 S 17 52	1,27 3,19 1,23	<b>3</b>	01 43 07 40 L 13 55 20 12	3,03 1,22 3,36 1,08	<b>18</b>	01 10 07 10 M 13 31 19 50	3,38 0,94 3,73 0,63	<b>3</b>	02 29 08 29 J 14 40 20 51	3,38 0,91 3,67 0,78	<b>18</b>	02 30 08 29 ● 14 47 21 00	3,94 0,44 4,26 0,24
<b>4</b>	01 07 07 09 S 13 27 19 41	3,07 1,24 3,31 1,17	<b>19</b>	00 11 06 17 D 12 42 18 59	3,19 1,13 3,41 0,99	<b>4</b>	02 21 08 19 M 14 32 20 47	3,18 1,07 3,50 0,93	<b>19</b>	02 03 08 03 X 14 21 20 38	3,65 0,65 4,04 0,33	<b>4</b>	02 58 09 00 ○ 15 10 21 20	3,52 0,78 3,79 0,67	<b>19</b>	03 10 09 10 S 15 28 21 39	4,05 0,32 4,30 0,24
<b>5</b>	01 55 07 54 D 14 11 20 26	3,14 1,14 3,44 1,05	<b>20</b>	01 16 07 19 L 13 40 19 58	3,39 0,92 3,69 0,69	<b>5</b>	02 55 08 54 X 15 06 21 20	3,31 0,93 3,62 0,81	<b>20</b>	02 50 08 49 ● 15 07 21 23	3,88 0,41 4,26 0,15	<b>5</b>	03 27 09 29 S 15 41 21 49	3,63 0,68 3,87 0,60	<b>20</b>	03 48 09 50 D 16 08 22 16	4,07 0,32 4,22 0,36
<b>6</b>	02 36 08 35 L 14 49 21 05	3,22 1,04 3,54 0,94	<b>21</b>	02 13 08 14 M 14 33 20 51	3,62 0,69 3,96 0,42	<b>6</b>	03 26 09 26 ○ 15 38 21 50	3,41 0,83 3,71 0,72	<b>21</b>	03 34 09 33 V 15 51 22 05	4,01 0,27 4,36 0,11	<b>6</b>	03 56 09 59 D 16 12 22 18	3,71 0,65 3,90 0,59	<b>21</b>	04 26 10 29 L 16 46 22 52	4,00 0,44 4,03 0,57
<b>7</b>	03 13 09 12 ○ 15 25 21 40	3,30 0,96 3,82 0,86	<b>22</b>	03 04 09 04 ● 15 23 21 40	3,82 0,49 4,17 0,22	<b>7</b>	03 56 09 57 V 16 09 22 20	3,49 0,76 3,77 0,68	<b>22</b>	04 15 10 14 S 16 34 22 46	4,04 0,24 4,32 0,20	<b>7</b>	04 26 10 30 L 16 44 22 49	3,73 0,66 3,87 0,65	<b>22</b>	05 03 11 08 M 17 24 23 28	3,86 0,65 3,76 0,84
<b>8</b>	03 47 09 46 X 15 59 22 14	3,35 0,92 3,66 0,82	<b>23</b>	03 53 09 51 J 16 11 22 27	3,93 0,36 4,29 0,14	<b>8</b>	04 26 10 27 S 16 41 22 50	3,53 0,74 3,78 0,68	<b>23</b>	04 56 10 55 D 17 16 23 25	3,96 0,33 4,14 0,42	<b>8</b>	04 58 11 03 M 17 18 23 22	3,71 0,74 3,77 0,76	<b>23</b>	05 41 11 48 X 18 03	3,66 0,92 3,45
<b>9</b>	04 20 10 20 J 16 33 22 46	3,38 0,90 3,67 0,81	<b>24</b>	04 39 10 37 V 16 57 23 13	3,96 0,33 4,29 0,20	<b>9</b>	04 56 10 58 D 17 13 23 21	3,53 0,76 3,75 0,73	<b>24</b>	05 35 11 36 L 17 57	3,80 0,54 3,87	<b>9</b>	05 33 11 40 X 17 55 23 59	3,62 0,88 3,60 0,94	<b>24</b>	00 06 06 22 J 12 33 18 46	1,12 3,42 1,22 3,14
<b>10</b>	04 52 10 53 V 17 07 23 19	3,38 0,91 3,64 0,84	<b>25</b>	05 24 11 22 S 17 44 23 57	3,88 0,40 4,16 0,38	<b>10</b>	05 29 11 31 L 17 47 23 54	3,49 0,84 3,66 0,83	<b>25</b>	00 04 06 16 M 12 19 18 39	0,70 3,58 0,82 3,54	<b>10</b>	06 13 12 22 J 18 39	3,49 1,07 3,38	<b>25</b>	00 48 07 11 V 13 28 19 41	1,41 3,19 1,49 2,86
<b>11</b>	05 25 11 26 S 17 42 23 53	3,35 0,95 3,59 0,89	<b>26</b>	06 09 12 07 D 18 30	3,72 0,57 3,93	<b>11</b>	06 03 12 06 M 18 24	3,41 0,95 3,53	<b>26</b>	00 45 06 59 X 13 05 19 25	1,02 3,33 1,13 3,19	<b>11</b>	00 42 07 01 V 13 16 19 35	1,16 3,31 1,28 3,13	<b>26</b>	01 45 08 16 ● 14 44 21 04	1,66 2,98 1,68 2,68
<b>12</b>	06 00 12 01 D 18 19	3,29 1,03 3,51	<b>27</b>	00 41 06 54 L 12 53 19 17	0,65 3,51 0,80 3,62	<b>12</b>	00 30 06 42 X 12 47 19 05	0,96 3,31 1,11 3,35	<b>27</b>	01 31 07 51 ● 14 03 20 22	1,32 3,10 1,42 2,89	<b>12</b>	01 39 08 07 ● 14 31 20 56	1,39 3,14 1,45 2,95	<b>27</b>	03 13 09 46 D 16 20 22 50	1,81 2,89 1,71 2,68
<b>13</b>	00 29 06 38 L 12 39 18 58	0,98 3,21 1,12 3,40	<b>28</b>	01 28 07 42 ● 13 44 20 08	0,94 3,28 1,08 3,30	<b>13</b>	01 13 07 29 ● 13 38 19 57	1,13 3,18 1,28 3,15	<b>28</b>	02 32 09 02 V 15 23 21 46	1,57 2,92 1,62 2,69	<b>13</b>	03 02 09 39 D 16 11 22 37	1,54 3,08 1,45 2,95	<b>28</b>	04 50 11 12 L 17 39	1,77 2,96 1,58
<b>14</b>	01 09 07 20 M 13 23 19 43	1,08 3,13 1,23 3,28	<b>29</b>	02 20 08 38 X 14 44 21 09	1,22 3,08 1,33 3,01	<b>14</b>	02 06 08 30 V 14 46 21 07	1,30 3,07 1,42 2,99	<b>29</b>	03 58 10 32 S 16 59 23 26	1,70 2,87 1,64 2,69	<b>14</b>	04 40 11 12 L 17 39	1,49 3,23 1,23	<b>29</b>	00 02 05 59 M 12 13 18 33	2,84 1,60 3,12 1,38
<b>15</b>	01 55 08 10 ● 14 16 20 36	1,19 3,05 1,34 3,16	<b>30</b>	03 22 09 48 J 15 59 22 25	1,43 2,95 1,50 2,83	<b>15</b>	03 19 09 51 S 16 14 22 38	1,42 3,03 1,44 2,96	<b>30</b>	05 27 11 52 D 18 17	1,65 2,97 1,50	<b>15</b>	00 00 05 59 M 12 22 18 44	3,16 1,26 3,51 0,92	<b>30</b>	00 49 06 47 X 12 57 19 13	3,04 1,38 3,32 1,18
			<b>31</b>	04 37 11 07 V 17 23 23 48	1,53 2,94 1,52 2,80				<b>31</b>	00 36 06 32 L 12 49 19 09	2,83 1,49 3,14 1,30						

Las alturas expresadas se sumarán a las sondas de las cartas españolas para obtener la sonda en las horas de pleamar o bajamar. Las horas corresponden al huso 0.- Para tener horas oficiales **SÚMESE EL ADELANTO VIGENTE.**

LA CORUÑA

AÑO 2009

OCTUBRE

NOVIEMBRE

DICIEMBRE

Día	Hora	Alt/m	Día	Hora	Alt/m	Día	Hora	Alt/m	Día	Hora	Alt/m	Día	Hora	Alt/m	Día	Hora	Alt/m
<b>1</b>	01 25 07 24 J 13 34 19 46	3,25 1,17 3,51 0,99	<b>16</b>	01 26 07 25 V 13 43 19 56	3,74 0,77 4,02 0,55	<b>1</b>	01 51 07 55 D 14 05 20 12	3,66 0,95 3,79 0,79	<b>16</b>	02 25 08 31 ● 14 46 20 50	3,88 0,80 3,82 0,79	<b>1</b>	01 56 08 06 M 14 17 20 21	3,79 0,90 3,78 0,79	<b>16</b>	02 50 09 02 ● 15 13 21 12	3,78 0,94 3,52 0,96
<b>2</b>	01 56 07 57 V 14 07 20 17	3,45 0,98 3,69 0,82	<b>17</b>	02 07 08 08 S 14 25 20 35	3,91 0,60 4,11 0,49	<b>2</b>	02 24 08 30 ○ 14 41 20 46	3,84 0,80 3,91 0,69	<b>17</b>	03 03 09 11 M 15 24 21 26	3,93 0,79 3,76 0,83	<b>2</b>	02 37 08 50 ○ 15 01 21 04	3,97 0,74 3,89 0,71	<b>17</b>	03 27 09 41 J 15 50 21 48	3,83 0,90 3,52 0,96
<b>3</b>	02 25 08 28 S 14 38 20 47	3,63 0,82 3,84 0,69	<b>18</b>	02 46 08 48 ● 15 05 21 12	4,01 0,52 4,11 0,51	<b>3</b>	02 59 09 07 M 15 18 21 22	3,98 0,71 3,96 0,66	<b>18</b>	03 40 09 51 X 16 02 22 02	3,93 0,83 3,66 0,92	<b>3</b>	03 20 09 35 J 15 47 21 48	4,09 0,63 3,93 0,68	<b>18</b>	04 03 10 18 V 16 25 22 23	3,83 0,90 3,49 0,99
<b>4</b>	02 55 08 59 ○ 15 10 21 17	3,77 0,71 3,94 0,61	<b>19</b>	03 23 09 27 L 15 43 21 48	4,04 0,54 4,02 0,61	<b>4</b>	03 36 09 46 X 15 58 22 00	4,05 0,67 3,95 0,70	<b>19</b>	04 17 10 30 J 16 39 22 38	3,88 0,92 3,53 1,04	<b>4</b>	04 06 10 22 V 16 36 22 34	4,16 0,58 3,90 0,72	<b>19</b>	04 38 10 53 S 16 59 22 58	3,79 0,94 3,43 1,06
<b>5</b>	03 26 09 31 L 15 43 21 48	3,88 0,65 3,98 0,60	<b>20</b>	03 59 10 06 M 16 20 22 23	3,99 0,64 3,85 0,77	<b>5</b>	04 16 10 28 J 16 42 22 42	4,05 0,70 3,86 0,81	<b>20</b>	04 54 11 09 V 17 16 23 15	3,77 1,04 3,39 1,20	<b>5</b>	04 54 11 12 S 17 26 23 23	4,14 0,62 3,80 0,82	<b>20</b>	05 14 11 28 D 17 34 23 34	3,71 1,02 3,34 1,16
<b>6</b>	03 58 10 05 M 16 17 22 21	3,93 0,65 3,94 0,65	<b>21</b>	04 36 10 45 X 16 58 22 59	3,89 0,81 3,63 0,97	<b>6</b>	05 00 11 15 V 17 30 23 28	3,98 0,81 3,69 0,98	<b>21</b>	05 33 11 49 S 17 56 23 55	3,63 1,19 3,23 1,36	<b>6</b>	05 46 12 05 D 18 20	4,06 0,72 3,65	<b>21</b>	05 50 12 04 L 18 10	3,60 1,12 3,24
<b>7</b>	04 33 10 42 X 16 55 22 57	3,91 0,72 3,83 0,79	<b>22</b>	05 14 11 25 J 17 36 23 36	3,73 1,03 3,39 1,20	<b>7</b>	05 50 12 09 S 18 26	3,84 0,96 3,49	<b>22</b>	06 14 12 32 D 18 39	3,46 1,34 3,08	<b>7</b>	00 16 06 41 L 13 02 19 18	0,96 3,92 0,87 3,48	<b>22</b>	00 11 06 29 M 12 43 18 50	1,27 3,48 1,23 3,13
<b>8</b>	05 11 11 22 J 17 38 23 38	3,81 0,86 3,64 0,99	<b>23</b>	05 54 12 09 V 18 18	3,53 1,26 3,15	<b>8</b>	00 22 06 48 D 13 12 19 31	1,18 3,67 1,13 3,29	<b>23</b>	00 39 07 01 L 13 21 19 31	1,52 3,30 1,48 2,95	<b>8</b>	01 14 07 41 M 14 04 20 21	1,11 3,75 1,04 3,33	<b>23</b>	00 51 07 11 X 13 26 19 36	1,39 3,35 1,34 3,03
<b>9</b>	05 56 12 10 V 18 28	3,66 1,06 3,40	<b>24</b>	00 17 06 39 S 12 59 19 08	1,44 3,32 1,47 2,94	<b>9</b>	01 27 07 58 ● 14 26 20 47	1,36 3,53 1,25 3,18	<b>24</b>	01 33 07 56 ● 14 20 20 35	1,66 3,16 1,58 2,86	<b>9</b>	02 18 08 47 ● 15 11 21 30	1,25 3,59 1,17 3,24	<b>24</b>	01 39 08 00 ● 14 17 20 31	1,51 3,22 1,44 2,96
<b>10</b>	00 26 06 50 S 13 11 19 31	1,23 3,46 1,27 3,17	<b>25</b>	01 09 07 36 D 14 02 20 17	1,66 3,12 1,64 2,78	<b>10</b>	02 44 09 16 M 15 45 22 07	1,46 3,46 1,26 3,19	<b>25</b>	02 40 09 01 X 15 28 21 48	1,73 3,09 1,60 2,87	<b>10</b>	03 28 09 56 J 16 19 22 40	1,34 3,46 1,24 3,24	<b>25</b>	02 37 08 57 V 15 16 21 38	1,60 3,13 1,49 2,95
<b>11</b>	01 30 08 02 ● 14 32 20 57	1,45 3,30 1,41 3,02	<b>26</b>	02 22 08 50 ● 15 23 21 47	1,81 3,00 1,70 2,74	<b>11</b>	04 04 10 32 X 16 57 23 17	1,42 3,49 1,18 3,31	<b>26</b>	03 53 10 09 J 16 33 22 56	1,72 3,10 1,54 2,97	<b>11</b>	04 39 11 05 V 17 24 23 43	1,36 3,40 1,24 3,31	<b>26</b>	03 45 10 02 S 16 21 22 47	1,62 3,08 1,48 3,03
<b>12</b>	02 57 09 33 L 16 06 22 31	1,57 3,25 1,38 3,06	<b>27</b>	03 52 10 12 M 16 41 23 07	1,82 2,99 1,64 2,85	<b>12</b>	05 15 11 38 J 17 57	1,29 3,59 1,05	<b>27</b>	04 58 11 11 V 17 29 23 50	1,62 3,18 1,42 3,14	<b>12</b>	05 45 12 08 S 18 21	1,31 3,40 1,20	<b>27</b>	04 55 11 10 D 17 24 23 49	1,56 3,12 1,39 3,20
<b>13</b>	04 30 10 58 M 17 25 23 45	1,49 3,38 1,18 3,27	<b>28</b>	05 06 11 20 X 17 42	1,70 3,10 1,49	<b>13</b>	00 14 06 13 V 12 33 18 47	3,47 1,13 3,70 0,93	<b>28</b>	05 53 12 04 S 18 17	1,47 3,32 1,26	<b>13</b>	00 39 06 44 D 13 03 19 10	3,43 1,22 3,43 1,13	<b>28</b>	05 59 12 13 L 18 22	1,41 3,25 1,23
<b>14</b>	05 42 12 04 X 18 25	1,26 3,61 0,93	<b>29</b>	00 01 06 00 J 12 11 18 27	3,03 1,52 3,27 1,30	<b>14</b>	01 02 07 03 S 13 21 19 31	3,64 0,98 3,78 0,84	<b>29</b>	00 35 06 40 D 12 50 18 59	3,36 1,29 3,47 1,09	<b>14</b>	01 27 07 35 L 13 51 19 54	3,56 1,11 3,47 1,05	<b>29</b>	00 44 06 57 M 13 10 19 14	3,42 1,19 3,42 1,05
<b>15</b>	00 40 06 38 J 12 57 19 13	3,52 1,00 3,84 0,71	<b>30</b>	00 42 06 43 V 12 53 19 05	3,24 1,32 3,46 1,11	<b>15</b>	01 45 07 48 D 14 05 20 12	3,78 0,86 3,82 0,79	<b>30</b>	01 16 07 23 L 13 34 19 40	3,58 1,09 3,64 0,92	<b>15</b>	02 11 08 21 M 14 34 20 34	3,68 1,01 3,51 0,99	<b>30</b>	01 35 07 49 X 14 02 20 04	3,67 0,94 3,62 0,85
			<b>31</b>	01 17 07 20 S 13 30 19 39	3,45 1,12 3,64 0,94							<b>31</b>	02 23 08 39 ○ 14 51 20 52	3,91 0,69 3,80 0,68			

Las alturas expresadas se sumarán a las sondas de las cartas españolas para obtener la sonda en las horas de pleamar o bajamar. Las horas corresponden al huso 0.- Para tener horas oficiales SÚMESE EL ADELANTO VIGENTE.



EVOLUCIÓN DAS ESPECIES PRINCIPAIS  
DENDE 1 DE XANEIRO ATA O 1 DE DECEMBRO . ANO 2008.  
VENTAS TOTAIS : 6.613.418,74 € ; 971.255,10 Kg

ESPECIES PRINCIPAIS POR VOLUMEN DE VENDAS  
EN VOLUME DE FACTURACIÓN ( EUROS )

Nº	ESPECIE	EUROS	QUILOS	PRECIO MAX	PRECIO MEDIO
1	MERLUZA	1.739.481	314.263	27,60	5,34
2	XULIANA	1.340.691	221.748	19,50	6,05
3	PERCEBE	1.330.905	45.987	176,00	28,94
4	PULPO	483.732	109.969	7,85	4,40
5	COQUINA	376.944	12.240	33,00	30,80
6	SANMARTÍÑO	206.150	16.210	21,90	12,72
7	ABADEJO	180.707	32.571	11,85	5,55
8	LUBINA	161.118	13.190	33,30	12,22
9	RODABALLO	87.810	3.949	46,50	22,24
10	HUEVAS MERLUZA	69.806	11.424	10,95	6,11
11	SARGO	69.412	11.475	13,35	6,05
12	XIBA	50.595	12.499	6,80	4,05
13	VARIOS	50.369	21.396	24,50	2,35
14	ESCARAPOTE	42.704	3.051	23,20	14,00
15	PARGO	40.543	2.828	22,75	14,34
16	SALMONETE	38.894	3.759	18,45	10,35
17	RAIA	38.134	17.315	7,50	2,20
18	BESUGO	32.544	3.495	28,46	9,31
19	PANCHO	31.936	7.620	13,90	4,19
20	LENGUADO	31.818	2.030	32,85	15,68

	2003	2004	2005	2006	2007
EUROS	4.852.200	6.889.700	6.490.811	7.492.755	6.848.225
KG	209.195	698.281	960.840	977.700	876.597

